

ELEZIONI AMMINISTRATIVE
8 E 9 GIUGNO 2024
GIOIA DEL COLLE

PROGRAMMA ELETTORALE DEL CANDIDATO SINDACO GIOVANNI MASTRANGELO

- POLITICHE AMBIENTALI
- SVILUPPO ECONOMICO
- CULTURA E TURISMO
- INNOVAZIONE DIGITALE
- POLITICHE DELL'ISTRUZIONE
- SICUREZZA
- SOLIDARIETÀ SOCIALE
- MOBILITÀ SOSTENIBILE
- BENI E ATTIVITÀ SPORTIVE
- TASSE E TRIBUTI
- ASSETTO DEL TERRITORIO



insieme

NELLA DIREZIONE GIUSTA



www.giovanimastrangelosindaco.it



giovanimastrangelosindaco@gmail.com



MASTRANGELO SINDACO

2024

2029

Carissime concittadine,

carissimi concittadini,

questo programma è il frutto di un lavoro di ascolto e di partecipazione che ho iniziato con voi cinque anni fa.

Ho avuto il privilegio di conoscere a fondo i problemi, le criticità e le difficoltà della nostra città ricoprendo, con senso di responsabilità, il ruolo di sindaco che mi avete affidato.

Per tale ragione questo documento di programmazione e pianificazione dei prossimi cinque anni non contiene promesse o progetti irrealizzabili.

È una sintesi dell'esperienza vissuta in prima linea, ogni giorno, incontrando migliaia di voi, ricevendo suggerimenti, idee e proposte che ho valutato con attenzione e interesse.

Abbiamo iniziato insieme una rivoluzione silenziosa che deve continuare a cambiare l'aspetto e disegnare il futuro della nostra amata Gioia del Colle.

Continuiamo a guardare al domani con speranza, fiducia e ottimismo, lavorando ogni giorno con abnegazione, umiltà, impegno e onestà.

Abbiamo il dovere di cogliere tutte le opportunità e di vincere le prossime sfide per lasciare ai nostri figli una città migliore, della quale essere sempre fieri e orgogliosi.

Avanti insieme, nella direzione giusta!



**GIOVANNI
MASTRANGELO**
SINDACO

insieme

NELLA DIREZIONE GIUSTA



» Elezioni amministrative
8 e 9 giugno 2024
Gioia del Colle



MASTRANGELO SINDACO
2024 ————— 2029

INDICE

Capitolo 1	
Politiche ambientali	pag 1-9
Capitolo 2	
Sviluppo economico	pag 10-16
Capitolo 3	
Cultura e turismo	pag 17-26
Capitolo 4	
Innovazione digitale	pag 27-28
Capitolo 5	
Politiche dell'Istruzione	pag 29-32
Capitolo 6	
Sicurezza	pag 33
Capitolo 7	
Solidarietà sociale	pag 34-40
Capitolo 8	
Mobilità sostenibile	pag 41-44
Capitolo 9	
Beni e attività sportive	pag 45-46
Capitolo 10	
Tasse e tributi	pag 47
Capitolo 11	
Assetto del territorio	pag 48-50

POLITICHE AMBIENTALI

Migliorare la qualità della vita e il benessere dei cittadini è da sempre uno dei nostri principali obiettivi.

In città smog ed inquinamento possono rappresentare un serio pericolo per la salute, per questo è importante attivare forme di prevenzione e controllo atte a limitarne la diffusione.

Lotta senza esclusione di colpi anche al malcostume, contro l'abbandono indiscriminato dei rifiuti sul territorio.

Per ottenere risultati tangibili e rendere la città sempre più vivibile e salubre, è necessario lavorare attivamente alla progettazione di soluzioni innovative e smart, in grado di sostenere le sfide presenti e stare al passo con quelle future, anche in tema di cambiamento climatico e surriscaldamento globale.

Gli spazi verdi sono, a tal proposito, una risorsa preziosa e, pertanto, vanno opportunamente valorizzati e tutelati.

Organizzare attività di sensibilizzazione nelle scuole di ogni ordine e grado, in collaborazione con associazioni ed enti preposti, contribuirà alla diffusione della cultura del rispetto ambientale.



CAP. 1

1.1 QUALITÀ DELL'ARIA

Continuare le attività di collaborazione intraprese con l'Agenzia Regionale per la Prevenzione e la Protezione dell'Ambiente (ARPA). Misurare e controllare i livelli di inquinamento in città è, infatti, essenziale. Servirsi dei dati rilevati dal continuo controllo sulla qualità dell'aria consente di individuare eventuali criticità sulle quali programmare interventi mirati di riduzione e abbattimento dell'inquinamento urbano.

Continuare a partecipare a bandi europei e nazionali che consentano di realizzare interventi di grande portata, come il progetto di riforestazione urbana che sta attualmente interessando il nostro territorio. Vincere il bando indetto dal Ministero per la Transizione Ecologica ha dato accesso a un finanziamento di 500.000 euro che sta portando alla piantumazione di ben 11.527 fra alberi e piante su un'area di circa 7 ettari.

Queste operazioni di rimboschimento consentiranno la creazione di percorsi naturalistici che, già nell'immediato futuro, apporteranno notevoli benefici al miglioramento della qualità dell'aria, che sarà costantemente monitorata attraverso l'installazione di una rete di rilevatori intelligenti.

Sempre in merito all'assorbimento di CO₂ e di inquinanti, notevoli benefici ha portato la conversione della pubblica illuminazione a tecnologia a LED. Tra i risultati attesi minori consumi di energia, risparmio economico per l'amministrazione comunale e -6.000 tonnellate di CO₂ immesse in 9 anni. Un intervento particolarmente impattante, verso una Gioia sempre più ecosostenibile.

Le operazioni virtuose poste in essere finora devono essere riproposte nel corso dei prossimi cinque anni. Una delle sfide da vincere è sensibilizzare la cittadinanza al cambiamento delle proprie abitudini di spostamento, prediligendo l'utilizzo del trasporto pubblico locale in alternativa all'utilizzo dell'auto.

CAP. 1



CAP. 1

1.2 LA GESTIONE DI UN BENE PREZIOSO:

L'ACQUA

Come effetto dell'aumento delle temperature, le precipitazioni sono diminuite e hanno provocato una ciclica e periodica "emergenza siccità" nelle campagne gioiesi.

Verificare i progressi nei lavori per il riutilizzo, ad uso agricolo, delle acque reflue civili dell'impianto di depurazione di Gioia del Colle e ampliarne la rete di distribuzione.

Intercettare nuovi finanziamenti che consentano il riutilizzo della vasca di compensazione attualmente di proprietà del Consorzio di Bonifica, garantendo un ulteriore fonte di approvvigionamento di acqua agli agricoltori del territorio nel corso dell'anno.

Occorre coltivare scelte responsabili e sostenibili: installare fontane/erogatori d'acqua nelle scuole e nei luoghi di aggregazione consentirebbe a tutti libero l'accesso all'oro blu e ridurrebbe l'utilizzo della plastica monouso.

A tal proposito, è già al vaglio un progetto di installazione di erogatori per la distribuzione di acqua depurata nelle scuole e negli uffici pubblici.



1.3 TUTELA E CURA DEL VERDE

Sul benessere psicofisico di una persona incide sicuramente la presenza di aree verdi di cui poter fruire. Non solo: l'ambiente naturale favorisce l'aggregazione sociale, allevia lo stress, attenua l'inquinamento acustico e mitiga le temperature.

Per questi motivi bisogna continuare ad attuare le buone pratiche, già adottate in questi cinque anni, a tutela dell'ambiente.

Dare continuità, quindi, all'azione di messa a dimora di nuove piante ornamentali lungo vie e parchi cittadini e all'attività di cura e gestione del verde pubblico.

Proseguire l'attività di piantumazione di nuovi alberi.

Dare continuità all'iniziativa di ripopolamento arboreo, piantando un albero per ogni bambino nato o adottato.

Incoraggiare la collaborazione attiva della cittadinanza nella tutela dell'ambiente e nella cura di luoghi comuni, incentivando la partecipazione con premi o sgravi fiscali.

Ideare progetti volti alla creazione di un ambiente favorevole al ripopolamento e alla protezione delle api, risorsa di inestimabile valore per il nostro ecosistema.

In questa direzione si potrebbe valutare la coltivazione di piante mellifere nelle aiuole spartitraffico site in zone periferiche della città.

Pianificare attività funzionali alla sistemazione, manutenzione e pulizia organica e periodica del territorio (urbano ed extraurbano), anche nell'ottica di controllo e contenimento della fauna selvatica.

CAP. 1



1.4 GESTIONE DEI RIFIUTI

Potenziare e implementare gli impianti di videosorveglianza e le fototrappole in punti sensibili della città scoraggerebbe ulteriormente l'abbandono indiscriminato e pericoloso dei rifiuti.

Valutare, insieme agli altri comuni dell'ARO BA/5, sia l'ipotesi della tariffazione puntuale (che consentirebbe una maggior responsabilizzazione degli utenti nel conferimento dei rifiuti) sia l'ipotesi della proporzionalità della tariffa rispetto alla quantità di rifiuti prodotti.

Realizzare piccole isole ecologiche, videosorvegliate e con accesso regolato da autenticazione mediante schede o tessere nominative, al fine di ridurre la presenza di mastelli di raccolta per le vie della città.

Proseguire e potenziare le campagne di sensibilizzazione per il corretto conferimento dei rifiuti.

Programmare negli istituti scolastici azioni di educazione ambientale e di cleaning-up, in continuità con i progetti già intrapresi con associazioni come Plastic Free, con cui è stato siglato un protocollo d'intesa.

Istituire concorsi a tema ambientale con premialità definite dai quantitativi di plastica, vetro e carta conferiti, coinvolgendo la cittadinanza ma anche e soprattutto le scuole.

Installare cassonetti intelligenti, noti anche come reverse vending machines, in punti strategici della città.

Questi dispositivi, che accettano bottiglie usate e altri materiali e restituiscono denaro all'utente, incoraggiano attivamente lo smaltimento e il riciclo dei rifiuti, promuovendo la cultura della sostenibilità ambientale.

CAP. 1



Prima che il problema diventi più grande di noi... non abbandonare i rifiuti! Il futuro del Pianeta dipende anche da te.

A photograph of a person standing in a desolate, sandy landscape. In front of them is a large, old television set. A dead, leafless tree is growing out of the screen of the television. The scene is set against a grey, overcast sky.

800-09 85 63
www.navita.it
NAVITA

STAMPATO IN ITALIA - FOTOGRAFIA A BASSO ANGOLIO - LAVORAZI E RICERCHE VISUAL

ambiente gioia
AMA LA TUA CITTÀ

CAMPAGNA DI SENSIBILIZZAZIONE DELL'ADDESBATO ALL'AMBIENTE DEL COMUNE DI GIOIA COLLE

non vali una cicca di sigaretta se continui a gettarla per terra

A cartoon illustration of a man in a suit and a child in a red coat standing in a desert-like environment. A cigarette is shown falling from the man's hand. In the background, there is a large, yellow, textured building and a white monument. A trash can is visible on the ground.

Gioia è tua
una città più pulita **inizia da te**

1.5 GIOIA CITTÀ PET FRIENDLY

Grazie alla realizzazione di nuove aree dog, Gioia del Colle sarà più “pet friendly”.

Aumentare il controllo nelle aree dedicate ai nostri amici a quattro zampe sarà utile a far rispettare l'obbligo di raccolta delle loro deiezioni.

Individuare un'area dove realizzare il 'Parco degli affetti', per dare finalmente una degna sepoltura ai nostri amati animali domestici.

Proseguire la messa a norma del canile, ampliando le infrastrutture, e continuare a sostenere la lotta attiva al randagismo attraverso campagne di sensibilizzazione, di microchippatura e sterilizzazione.



SVILUPPO ECONOMICO

L'agricoltura, le aziende casearie, le cantine, i pastifici, i frantoi e le imprese commerciali sono il cuore pulsante di Gioia del Colle.

Il compito dell'amministrazione sarà quello di continuare a favorire ed incentivare le attività locali con operazioni di marketing territoriale, volte a generare effetti positivi sulla crescita economica e occupazionale sul territorio.



2.1 AGRICOLTURA

La straordinaria ricchezza agroalimentare del nostro territorio deve essere protetta, sostenuta e promossa attraverso adeguate politiche di marketing territoriale. Il nostro obiettivo sarà ancora quello di esaltare la tipicità e la sicurezza alimentare delle nostre produzioni locali, da sempre sinonimo di elevata qualità.

Al fine di distribuire la crescita economica sull'intera filiera agroalimentare, proseguire e potenziare le attività di collaborazione con consorzi ed aziende del territorio avviando programmi di investimento in campagne promozionali e marketing.

CAP. 2

Avere cura del passato è importante, ma lo sguardo deve essere costantemente rivolto al futuro. Intendiamo, perciò, favorire il progresso delle aziende del territorio nel settore agro-zootecnico mediante l'istituzione di canali di comunicazione diretti e privilegiati con università, startup innovative e istituti di ricerca, per stimolare crescita e sviluppo.

Riunire esponenti delle associazioni di categoria, della Pro Loco, i consorzi di tutela del vino Primitivo DOP e della mozzarella DOP, allevatori e agricoltori intorno a un tavolo per la progettazione di apposite strategie volte alla tutela, alla valorizzazione, all'innovazione e alla promozione della produzione agricola locale.

Particolare attenzione sarà rivolta alla filiera lattiero-casearia e al settore vitivinicolo.

Agevolare il rapporto fra produttori e trasformatori mediante le filiere agroalimentari che le associazioni di categoria stanno istituendo.

In concertazione con le associazioni, allestire spazi destinati alla vendita di prodotti tradizionali locali a Km 0 e promuovere giornate dedicate con il coinvolgimento delle scuole, al fine di educare le nuove generazioni alle buone prassi alimentari.

Favorire scelte alternative all'utilizzo del glifosato, che tutelino l'ambiente e la salute dei consumatori.

Informare e sensibilizzare la cittadinanza in merito alle politiche di agricoltura sociale, evidenziando i positivi effetti terapeutici dello svolgimento di attività in un'azienda agricola.

Sviluppare, quindi, progetti rivolti alle persone in condizioni di disagio sociale, economico e psicologico, da realizzare secondo criteri di responsabilità etica e sostenibilità ambientale.

A tal proposito, il progetto pilota 'La Scuola del Contadino', fortemente sostenuto dall'amministrazione, è un esempio virtuoso da strutturare e consolidare nel tempo.

CAP. 2

Promuovere le fattorie didattiche come strumento educativo.

La tecnica dell'imparare giocando permetterà ai bambini di rinsaldare e rafforzare i legami fra città e campagna, trasmettendo la conoscenza di quei saperi, tipici della tradizione, che rischiano di scomparire fra le pieghe del tempo.

Sarà fondamentale la pianificazione e la collaborazione con gli istituti comprensivi del territorio.

Avviare progettualità di recupero dell'ex Scuola Agraria, sita in via Federico II di Svevia ed acquisita dall'Ente. Tra le destinazioni possibili quella di museo di arti e mestieri della civiltà contadina e, contestualmente, di sede distaccata di centri universitari di ricerca agroalimentare.

Valutare la collocazione di una parte del museo anche nei locali dell'ex distilleria Cassano, recentemente restaurata.

Proseguire e rafforzare azioni operative su tutto il territorio comunale per contrastare l'emergenza Xylella, senza dimenticare di diffondere informazioni corrette e puntuali sul batterio e su come debellarlo.

Questione TARI. Valutare l'inserimento di una tariffa specifica per le imprese agricole con attività agrituristica, che sia quindi diversa dalla tariffa applicata alle imprese ristorative e ricettive.

Per incrementare la fiducia dei consumatori e proteggere il #madeingioiadelcolle, è necessario stimolare la sicura tracciabilità dei prodotti.

L'adozione della tecnologia blockchain, ad esempio, rafforzerebbe la tracciabilità e proteggerebbe le produzioni DOP e IGP da frodi alimentari, contraffazione e ingerenze di prodotti esteri di scarsa qualità sul mercato.

Al fine di far comprendere ai produttori locali i vantaggi e l'utilità del sistema, è quindi fondamentale avviare campagne di comunicazione e sensibilizzazione destinate alle aziende.

CAP. 2



CAP. 2



2.2 ATTIVITÀ PRODUTTIVE E COMMERCIO

Stimolare la crescita e lo sviluppo delle attività produttive conferirebbe ulteriore prestigio e benessere alla città, apportando benefici reali e tangibili sul fronte economico.

Predisporre un piano di incentivi fiscali mirato alle startup del territorio e alle attività di nuova apertura - distinte sia per fasce d'età che per aree urbane - consentirebbe agli imprenditori di investire in nuove aperture commerciali e di riqualificare, quindi, zone del territorio attualmente poco frequentate, se non per motivi residenziali.

A tal proposito, è attualmente in fase di realizzazione un progetto di rigenerazione urbana destinato a ridare bellezza e decoro urbanistico nella zona 167.

Grazie ad un finanziamento vinto dell'importo pari a cinque milioni di euro, inoltre, miglioreremo la pedonabilità e continueremo a dare decoro all'asse che congiunge la stazione a piazza Plebiscito, rendendo così più appetibili nuovi insediamenti di attività commerciali.

Ben coordinate, queste due azioni, ossia il piano di incentivi fiscali e l'attività di rigenerazione urbana, potrebbero diventare volano importante per lo sviluppo economico della città.

Dare impulso al nuovo Piano Particolareggiato della zona artigianale D2 e ridurre al minimo i tempi burocratici per l'assegnazione dei lotti, vista l'elevata richiesta di nuovi insediamenti sul nostro territorio.

L'attuazione del Piano consentirà l'insediamento di nuove aziende e l'ampliamento di quelle già presenti, creando nuove possibilità di occupazione.

CAP. 2

Attraverso il Piano Particolareggiato, si dovrà intervenire anche stimolando iniziative private sulle aree destinate ai servizi, al fine di dare maggiore funzionalità e infrastrutture alla zona.

Prevedere, nell'area artigianale, una viabilità ciclabile di collegamento col centro abitato, anche in ragione dei prossimi bandi a cui il Comune dovrà candidarsi per attuarne la realizzazione.

In collaborazione con le imprese locali, promuovere e sostenere l'organizzazione di specifici corsi di formazione, con lo scopo di preparare e di inserire i giovani nel mondo del lavoro.

A tal fine si dovrà continuare a potenziare la collaborazione e i partenariati con gli enti accreditati presenti sul territorio.

Continuare l'attività di potenziamento dello Sportello Unico per le Attività Produttive (SUAP), in modo da offrire supporto costante e informazioni puntuali a imprese, professionisti e cittadini per quanto concerne l'apertura di attività commerciali e le pratiche urbanistiche, semplificando le procedure amministrative e favorendo la comunicazione tra i vari uffici coinvolti nelle pratiche.

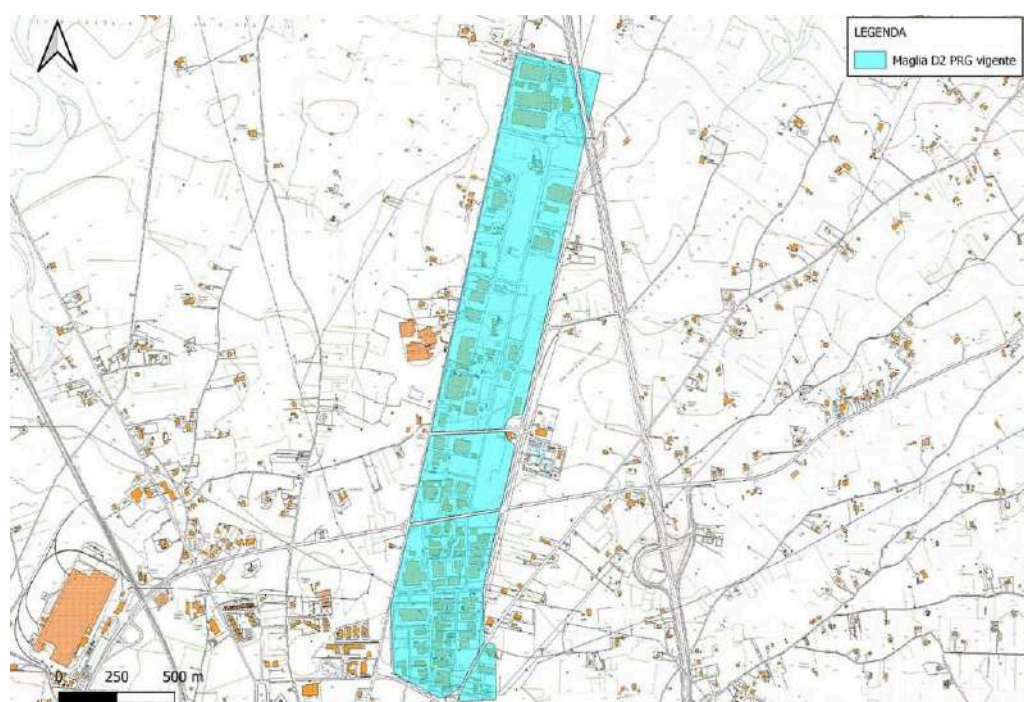

CULTURA E TURISMO

Oltre a favorire la rivitalizzazione delle aree pubbliche cittadine, le manifestazioni culturali sono un potente strumento utile allo sviluppo delle attività economiche e all'accrescimento dell'attrattività del territorio.

Continueremo, quindi, a potenziare e a promuovere le tante iniziative intraprese nel corso di questi anni, preziosi attrattori turistici in grado di ampliare e diversificare il bacino di utenza che confluisce su Gioia del Colle.

Fondamentale, a tal proposito, sarà la nascita della Consulta della Cultura, un organo con funzioni propositive e consultive, che collaborerà attivamente con l'amministrazione e le associazioni locali, allo scopo di coordinare e promuovere l'attività culturale in città.



3.1 MARKETING TERRITORIALE

Gioia del Colle continuerà ad ospitare grandi eventi, intensificando ulteriormente le partnership con il Teatro Pubblico Pugliese (TPP) e le associazioni musicali e culturali del territorio.

Alla luce della proficua collaborazione instaurata col TPP, sarà importante continuare a differenziare l'offerta culturale e musicale, portando gli spettacoli anche all'esterno del Teatro Rossini, consentendo così una maggiore partecipazione della cittadinanza mediante l'utilizzo delle nostre grandi piazze, l'ex distilleria Cassano e anche l'area eventi in fase di realizzazione presso l'ex macello comunale.

Continuare a sostenere e valorizzare tutte le grandi manifestazioni che hanno come finalità la promozione delle nostre eccellenze enogastronomiche come Gioia Fest - Festa della Mozzarella, i Calici di San Martino e il Palio delle Botti, che in questi cinque anni hanno richiamato nella nostra città migliaia di visitatori.

Eventi di questo tipo rappresentano azioni di marketing territoriale e generano un concreto e positivo indotto sulla economia locale.

Rappresentano, altresì, un volano importante per la conoscenza e la diffusione di storia, cultura e tradizioni della nostra città.



CAP. 3



CAP. 3



CAP. 3

3.2 TEATRO ROSSINI

Il Teatro continuerà ad essere il nostro principale contenitore culturale, ospitando rassegne teatrali che, in linea con gli ultimi cinque anni, vedranno protagonisti sul palco attori di alto livello.

I lavori di efficientamento energetico, prossimi alla conclusione, garantiranno poi una economia di gestione della struttura e una sua maggiore fruibilità per le iniziative teatrali proposte dalle associazioni del territorio, con il coinvolgimento attivo delle scuole e dei ragazzi.



3.3 BIBLIOTECA DI COMUNITÀ

La Biblioteca di Comunità rappresenterà il cuore pulsante della cultura a Gioia del Colle. A seguito dei lavori di restauro e riqualificazione ormai ultimati, sarà uno spazio moderno e accogliente, con ampie sale studio dotate di postazioni con collegamento Internet veloce, un'ampia arena esterna per rassegne cinematografiche, attrezzature tecnologicamente avanzate, sale meeting per convegni ed incontri di carattere scientifico e culturale. Uno spazio polivalente, da vivere attraverso una gestione condivisa volta a garantire un prezioso supporto allo svolgimento delle attività oltre il consueto orario di apertura degli uffici.

L'intervento di riqualificazione di Piazza Umberto I (che ha portato anche all'installazione di sistemi di diffusione audio di ultima generazione) e l'aumento della superficie pedonale adiacente alla biblioteca offrirà ulteriori spazi esterni per l'organizzazione e lo svolgimento di eventi.



3.4 TURISMO

Situata nel triangolo Bari-Taranto-Matera, Gioia del Colle gode di una posizione strategica sul territorio pugliese.

Non solo: la vicinanza alla Valle d'Itria, che negli ultimi anni ha registrato un successo senza precedenti e ha richiamato in Puglia turisti da ogni parte del mondo, è un elemento di innegabile rilievo che, se sfruttato adeguatamente, può determinare un importante sviluppo del turismo e dell'economia locale.

La sfida dei prossimi cinque anni sarà quindi quella di collaborare con le amministrazioni delle città limitrofe per trasformare il turismo transitorio, che attualmente interessa la nostra area, in turismo di permanenza, attraverso una forte spinta promozionale alla cultura e all'enogastronomia.

Grande attenzione sarà indirizzata al turismo sostenibile, in particolare al cicloturismo, che favorisce un modo di viaggiare responsabile e a basso impatto ambientale, promuovendo la scoperta della cultura, delle tradizioni locali e soprattutto delle bellezze naturalistiche offerte dal territorio murgiano.

Le ciclovie Gioia-Matera (appena ultimata) e dell'Acquedotto Pugliese (in fase di completamento), assieme a quelle di prossima realizzazione nell'agro gioiese (di via Pavoncelli e di via Del Medico) offriranno ai turisti la possibilità di esplorare una serie di percorsi naturalistici nel cuore delle Murge.

Le ciclovie, unitamente all'organizzazione di attività di trekking e hiking con guide specializzate, aiuteranno a promuovere il nostro territorio come valida alternativa turistica al mare, rendendolo un luogo dove abbinare gusto, storia, cultura e natura.

CAP. 3



CAP. 3

A proposito di gusto, è necessario imprimere un'importante spinta alla promozione del turismo enogastronomico, mediante il sostegno all'organizzazione di sagre ed eventi, ma anche di visite guidate presso caseifici, cantine e oleifici, con possibilità di degustare le eccellenze enogastronomiche locali ed effettuare acquisti.

Potrà essere significativa la realizzazione di una "strada del gusto e del vino", tracciando un percorso che connetta le aziende vitivinicole, casearie, olivicole e le masserie pronte all'accoglienza turistica.

L'InfoPoint sarà potenziato e reso sempre più accessibile, per garantire un servizio efficiente nella maggior parte dell'anno.

Istituire progettualità di alternanza scuola-lavoro, finalizzate a coinvolgere i più giovani, aiuterà anche a prolungare il servizio nel tempo, rendendo lo spazio informativo un punto di riferimento per i turisti e offrendo un primo assaggio del calore e dell'accoglienza gioiese.

Utilizzare e sfruttare moderni strumenti di comunicazione consentirà di fornire informazioni turistiche in tempo reale.

Un totem multimediale interattivo dotato di Intelligenza Artificiale, agile e intuitivo, consentirà ai turisti di ottenere informazioni di vario genere. Parimenti, all'interno del sito istituzionale del Comune, nascerà una sezione dedicata, in modo tale che il portale non fornisca esclusivamente avvisi o comunicazioni di natura amministrativa ma diventi anche un vero e proprio strumento di promozione territoriale. Sarà di aiuto produrre guide e mappe tradotte in lingue diverse, da distribuire alle strutture ricettive e ristorative: un metodo classico di informazione ancora oggi efficace.



CAP. 3

Dar vita a una Consulta del Turismo, un organismo adibito allo studio, al monitoraggio, alla promozione e allo sviluppo di iniziative ed attività connesse al settore.

Il nuovo organo, con funzioni propositive e consultive, collaborerà attivamente con l'amministrazione comunale per coordinare le risorse presenti sul territorio, ricercare finanziamenti e agevolare il raccordo fra associazioni di categoria e istituzioni, pianificando operazioni e iniziative a sostegno del turismo, ampliando i servizi e migliorandone la qualità.

Potenziare e proseguire l'attività di collaborazione con la Soprintendenza Archeologia, Belle Arti e Paesaggio per diffondere e accrescere la rilevanza del sito archeologico di Monte Sannace quale significativo attrattore culturale e turistico.

Raccogliere informazioni circa la percezione che i turisti hanno avuto della città durante il loro soggiorno tramite survey online, sondaggi facili e veloci da analizzare, in modo da indagare con precisione statistica gli aspetti del settore turistico che funzionano e quelli da migliorare e potenziare.

I preziosi dati potranno essere utilizzati a supporto di strategie mirate.

Intraprendere iniziative dirette a promuovere il 'Turismo tutto l'anno'. Avviare il progetto, recentemente ultimato, della Pinacoteca allestendo sale dedicate ad artisti locali e nazionali, che possano fungere da potenti attrattori turistico-culturali.

La gestione di questo contenitore sarà condivisa e partecipata, e vedrà la collaborazione con associazioni del territorio che possano dare impulso e coadiuvare l'organizzazione di eventi e mostre.

INNOVAZIONE DIGITALE

L'innovazione digitale è una risorsa preziosa, in grado di semplificare e velocizzare i processi, ma anche di svecchiare pratiche ormai desuete.

Dati gli evidenti vantaggi competitivi che ne derivano e data la volontà di mantenersi costantemente aggiornati e al passo con i tempi, intendiamo completare i processi di digitalizzazione intrapresi. Ultimare, quindi, la migrazione dei servizi informatici su CLOUD, in modo che la Pubblica Amministrazione (PA) possa erogare prestazioni in modalità digitale, agevolando i processi di interazione con i cittadini, le imprese e le altre amministrazioni.

In particolare, saranno migrati in CLOUD i servizi demografici (dati e certificazioni anagrafiche, stato civile, leva, giudici popolari, servizi cimiteriali ed elettorali), servizi statistici, notificazione e pubblicazione di atti, servizi di economato, ragioneria e contabilità, pagamento di multe e verbali, controllo accessi.

La migrazione consentirà di incrementare l'affidabilità, la sicurezza e la disponibilità dei servizi offerti ai cittadini.

Grazie al già implementato Servizio di Notifiche Digitali (SEND), notifiche di violazioni al Codice della Strada o di riscossione e pagamento tributi saranno spedite ai destinatari tramite apposita piattaforma che, oltre ad assicurare la reperibilità degli stessi, solleva l'amministrazione dalla gestione dell'intero processo di notificazione e abbate i costi.

La digitalizzazione dei servizi non è solo una scelta sostenibile, ma è anche user-centric: il digitale consente infatti di porre il cittadino al centro, garantendo inclusività e accessibilità.

L'ammodernamento riguarderà anche gli archivi, per dire finalmente addio a polverose stanze stracolme di cartelle.

Reperire le informazioni sarà sempre più semplice e veloce.

CAP. 4

Grazie alla banca dati dell'Anagrafe Nazionale della Popolazione Residente (ANPR), dati e certificati anagrafici saranno facilmente reperibili online dai cittadini in qualsiasi Comune, velocizzando l'espletamento delle pratiche e decongestionando l'attività degli uffici. Inoltre, a seguito della conclusione del progetto Piattaforma Digitale Nazionale Dati (PDND), sarà possibile velocizzare la gestione delle pratiche SUAP grazie alla condivisione tra enti dei dati presenti sul portale ww.impresainungiorno.gov.it.

Potenziare le competenze informatiche dei dipendenti pubblici tramite adeguati percorsi di formazione.

Rendere disponibili i servizi pubblici digitali tramite app.

Sono già stati implementati molti servizi tramite notifiche app IO (mensa scolastica, trasporto pubblico, asilo nido, ecc) e verranno integrati tali servizi come l'accesso civico agli atti, la consultazione dello stato di avanzamento delle pratiche, prenotazione di appuntamenti e molto altro. L'implementazione dei messaggi tramite app IO permette di interagire in modo comodo e sicuro con le PA.

Completare il rifacimento del sito istituzionale, implementato affinché si possano agevolmente inoltrare richieste di accesso alla ZTL e svolgere operazioni come l'iscrizione al trasporto scolastico, alla mensa e all'asilo nido, e il pagamento delle contravvenzioni.

Incrementare l'uso della piattaforma PagoPA, il sistema online che consente di pagare tributi, tasse, imposte e sanzioni verso la PA in modo semplice e soprattutto sicuro.

Dopo aver implementato l'accesso ai servizi digitali tramite SPID, grazie a un progetto in fase di completamento i cittadini avranno la possibilità di autenticarsi anche servendosi di CIE.



POLITICHE DELL'ISTRUZIONE

La scuola è, assieme alla famiglia, l'istituzione fondamentale della nostra società. Consapevoli dell'importanza cruciale e del valore inestimabile che l'istruzione riveste per la collettività, l'amministrazione ha lavorato e continuerà a lavorare strenuamente per assicurare agli studenti di oggi, ai cittadini di domani e ai loro genitori condizioni ottimali per l'apprendimento, anche attraverso la realizzazione di edifici scolastici idonei, moderni e funzionali.

Agire di concerto con le scuole per avviare programmi e sistemi di supporto psicologico, sostenere la realizzazione di attività socio-educative e culturali anche al di fuori dell'ambito scolastico e programmare azioni di sensibilizzazione.

Nello specifico, prestare particolare attenzione ai temi di educazione alimentare e disturbi alimentari, lotta agli sprechi, contrasto al bullismo e parità di genere.

Promuovere e sostenere attivamente la lotta alla dispersione scolastica attraverso azioni integrate fra scuola, famiglia e territorio. È doveroso continuare ad offrire sostegno concreto e supporto in favore di ragazzi e famiglie in situazioni di svantaggio socio-economico, assicurando l'acquisto del materiale scolastico e la possibilità di fruire di attività complementari a quelle didattiche.



5.1 EDILIZIA SCOLASTICA

Grazie all'ottenimento di due importanti finanziamenti, per un importo totale di oltre nove milioni di euro, saranno realizzati due nuovi poli integrati per l'infanzia che, al proprio interno, ospiteranno un asilo nido per bambini da 0 a 3 anni ed una scuola per l'infanzia per bambini da 3 a 6 anni.

Le strutture saranno in linea con le normative antincendio e antisismiche e saranno a consumo energetico quasi zero per riscaldamento, raffrescamento ed illuminazione (edifici nZEB). Saranno dotate, altresì, di classi ampie, cucine, sale mensa, spazi dedicati ad attività ludiche e di aree di parcheggio.

L'incessante lavoro di riqualificazione e di messa in sicurezza degli edifici scolastici non finisce qui.

Oltre alla mensa del plesso di via Carlo Soria, infatti, è prevista anche la realizzazione di altre due mense, una nella Scuola dell'Infanzia di via Amendola e una nella Scuola dell'Infanzia di via Aldo Moro.

I progetti saranno attuati grazie al milione di euro vinto nell'ambito di un avviso pubblico del Ministero dell'Istruzione e del Merito finalizzato al potenziamento dell'offerta dei servizi scolastici.

La scuola deve essere un luogo accogliente, strutturalmente idoneo e sicuro: si sta procedendo, quindi, all'abbattimento e alla ricostruzione della scuola 'Via Eva', per edificare una struttura dall'elevato livello di efficienza antisismica.

Inoltre, è attualmente in fase di candidatura il progetto relativo all'edificazione di una nuova scuola media, funzionale ad offrire classi più comode e ampie per contrastare il sovraffollamento delle aule, ma anche a decongestionare il traffico che intasa la viabilità giornaliera su via Federico II di Svevia negli orari di ingresso e di uscita degli studenti dagli istituti scolastici ivi presenti (Losapio e Carano).

CAP. 5

Programmare interventi periodici di manutenzione e controllo degli edifici scolastici di ogni ordine e grado.

Continuare ad eliminare le barriere architettoniche per una scuola sempre più accessibile e inclusiva.

FUTURA LA SCUOLA
PER L'ITALIA DI DOMANI

Ministero dell'Università e della Ricerca
Ministero dell'Istruzione
Ministero delle Infrastrutture e dei Trasporti



Nuova scuola Via Eva
Intervento di Demolizione e Ricostruzione
Finanziato con Risorse PNRR - Piano Scuole nuove 2023

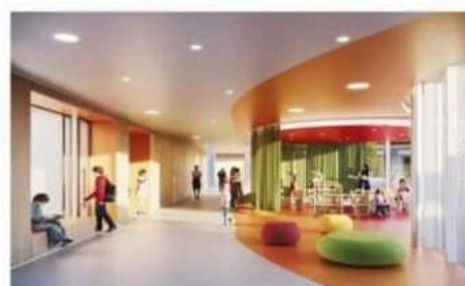

CAP. 5



 **COMUNE DI GIOIA DEL COLLE**

Comitatato: COMUNE DI GIOIA DEL COLLE

Oggetto: REALIZZAZIONE DI UN NUCLEO POLI PER L'INFANZIA "NELL'AREA ADIACENTE CONDELLA" LOCALIZZAZIONE DEL SERVIZIO SCOLASTICO - IN AREA A RISCHIO PERICOLOSITÀ SISMICA - PARRIFICI, INVESTIMENTO I.T.

Elaborato: Viste bidimensionali

Luogo progettato: Definizione / esecutivo

Progettato: RFP Lalling srl - ing. Vincenzo Lattanzi - geom. Mirna Sozzi - ing. Flaminio Romano Di Piero - architet. Donatella Caracciolo

Resp. Ufficio del Progettista: ing. Antonio Deleacchio

N. Autorizz.: AR-08

Stato: 02

Data: agosto 2023

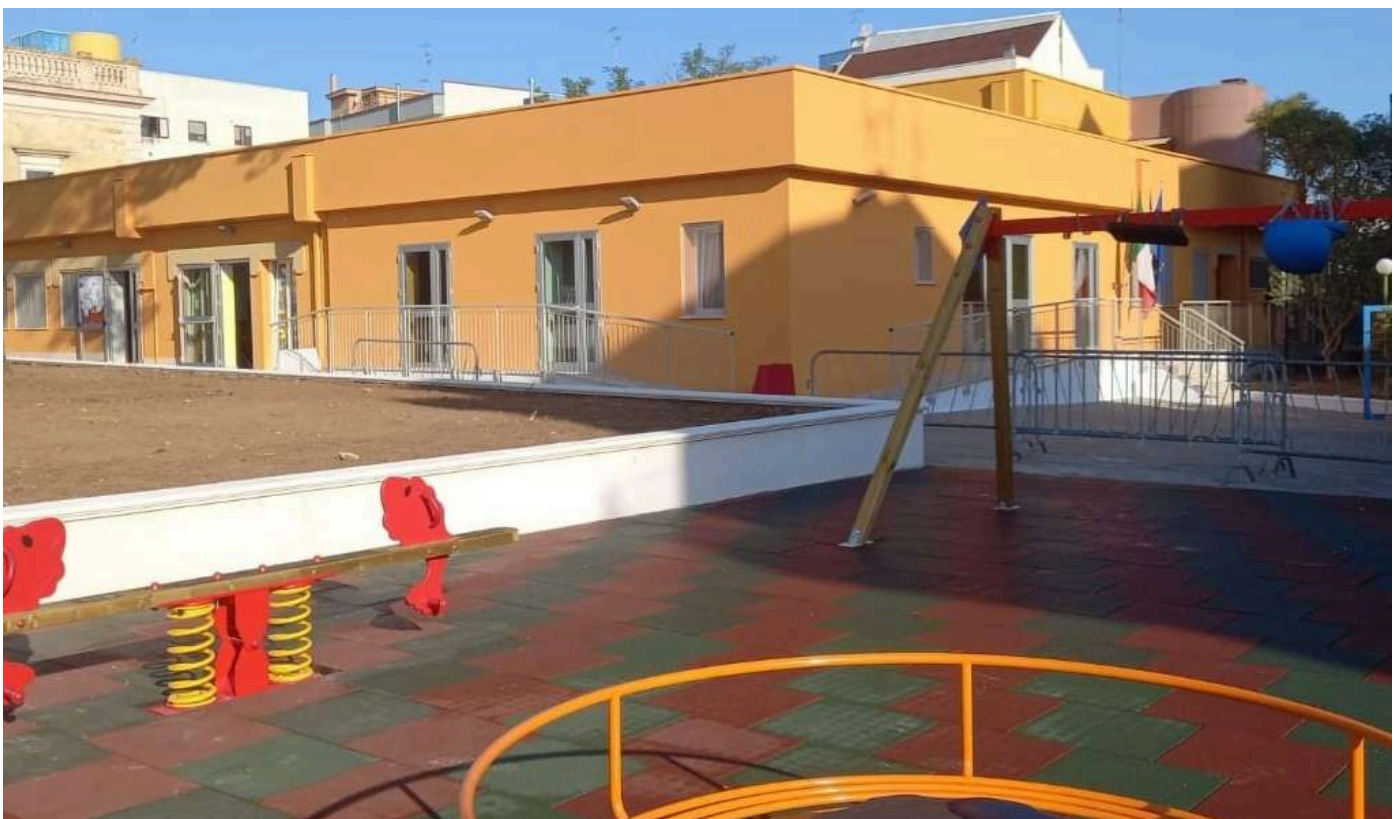

SICUREZZA

La sicurezza è un diritto inviolabile dei cittadini.

Prevenire e contrastare ogni forma di degrado sarà ancora uno degli obiettivi principali dell'amministrazione e sarà perseguito potenziando le forme di controllo, favorendo la coordinazione tra la polizia locale e le forze dell'ordine e sensibilizzando i cittadini al rispetto delle regole del vivere civile.

L'impianto di videosorveglianza, in alcuni punti già installato ed operativo, entrerà fra poche settimane pienamente in funzione e consentirà, da remoto, di avere costantemente sotto controllo tantissime zone ed aree della città, garantendo così maggior sicurezza ai cittadini ed un controllo sempre più capillare.

Questo strumento sarà utile a contrastare qualsiasi tipo di condotta scorretta o illecita e chi infrange le regole potrà essere identificato e rintracciato in tempi brevi.

L'attività di controllo sarà accompagnata da azioni tese al coinvolgimento attivo delle istituzioni scolastiche per creare un proficuo dialogo fra generazioni e instillare nei bambini e nei ragazzi senso civico, rispetto e amore per la legalità, anche attraverso l'organizzazione di eventi ed incontri formativi.

In tema di sicurezza, la polizia locale è il punto di riferimento della città.

Implementare l'organico mediante nuove assunzioni e promuovere il costante aggiornamento professionale degli agenti contribuirà alla formazione di un corpo di polizia sempre più efficiente.



SOLIDARIETÀ SOCIALE

Il delicato scenario socio-economico che fa da contesto alla nostra realtà quotidiana impone una sensibilità e un'attenzione crescente nei confronti dei soggetti più fragili.

Accompagnare e supportare i cittadini nel loro percorso di crescita umana e professionale, donare assistenza a chi vive situazioni di vulnerabilità, offrire soluzioni concrete a quanti si trovano a lottare contro le avversità, è il compito cui continueremo a far fronte con il costante impegno profusi in questi cinque anni.



7.1 POLITICHE SOCIALI

Potenziare la rete di servizi creata nel quinquennio amministrativo, orientandosi verso una concezione di ampio respiro dei nuovi disagi sociali ed economici che interessano la società.

In particolare, l'avvento delle nuove povertà e l'invecchiamento attivo della popolazione rappresentano le sfide più impegnative che le istituzioni dovranno affrontare nel breve e medio periodo.

Sostenere le persone in difficoltà mediante il rafforzamento del servizio di Assistenza Domiciliare Integrata (ADI), atto ad offrire prestazioni di natura socio-assistenziale e sanitaria.

CAP. 7

Attraverso il coordinamento dell'Ufficio di Piano, bisognerà evidenziare il grande incremento della domanda di tali prestazioni ed elaborare un documento che impegni i Comuni e la Regione a rivedere in aumento l'apporto economico utile a soddisfare le richieste provenienti dalla popolazione.

Istituire progetti di cittadinanza attiva e volontariato che riescano a contrastare efficacemente il fenomeno delle solitudini involontarie.

A tal proposito sarà utile promuovere, stimolare e coinvolgere le associazioni del Terzo settore premiando i progetti che mirano a combattere le situazioni di isolamento delle persone anziane e a supportare le famiglie che hanno difficoltà nella gestione dei propri cari.

Potenziare il Centro Anziani ampliando la gamma delle prestazioni offerte ed estendendo il numero dei fruitori.

Continueremo a promuovere politiche e percorsi di invecchiamento attivo. Fra le varie iniziative, organizzare soggiorni climatici, escursioni alla scoperta del nostro territorio e delle nostre tradizioni, incontri intergenerazionali per dialogare su tematiche di ampio respiro, potenziamento di corsi di ginnastica dolce.

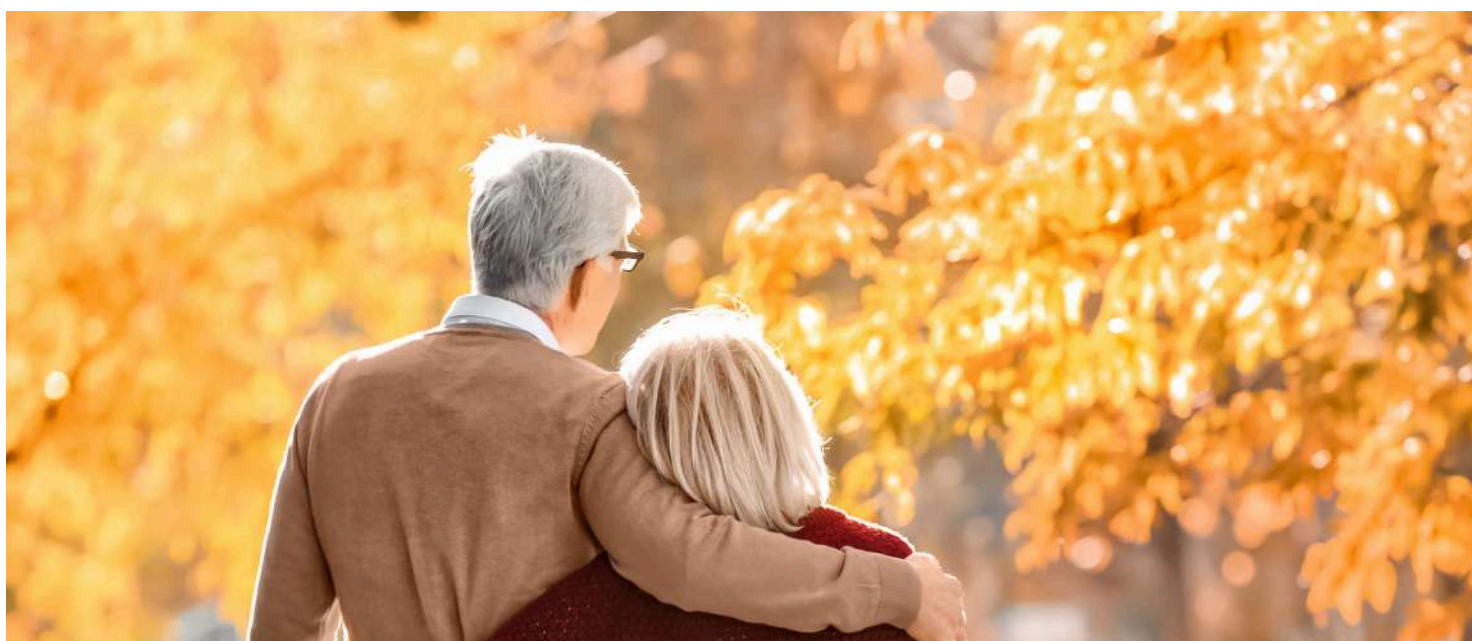

CAP. 7

Fornire maggiore assistenza, anche psicologica, a soggetti socialmente isolati o ritirati attivando protocolli d'intesa e patti di collaborazione volti a fornire il sostegno e il supporto necessari ad affrontare e a superare le condizioni di vulnerabilità.

Promuovere una più intensa cooperazione tra i Servizi Sociali e il Centro di Salute Mentale (CSM) per garantire forme di assistenza efficaci e puntuali ai cittadini. A tal proposito, sarà opportuno dare maggior impulso al protocollo d'intesa siglato con il CSM e gli altri attori coinvolti nella gestione dei servizi per le patologie psichiatriche, affinché ci siano un'adeguata risposta ed interventi mirati verso le specifiche patologie che colpiscono la salute mentale.

Promuovere anche l'adozione di pratiche sperimentali di comprovata utilità, da accostare alle tradizionali cure terapeutiche. Ad esempio, in accordo con le associazioni del territorio e di concerto con le istituzioni sanitarie, si potrebbero attivare sessioni di pet therapy: l'interazione con i nostri amici animali apporta, infatti, benefici fisici, emotivi, cognitivi e sociali, e accelera il recupero e la guarigione.

Coinvolgere le persone con fragilità in progetti finalizzati allo svolgimento di attività di pubblica utilità, sotto il coordinamento e il controllo dell'autorità sanitaria competente.

Collaborare con gli istituti scolastici per l'organizzazione di incontri e convegni informativi e formativi volti a promuovere l'inclusione sociale.

Sensibilizzare e incentivare le aziende del territorio all'assunzione di persone con disabilità.

Organizzare attività ricreative, sportive e di doposcuola, che vedano la partecipazione attiva di bambini con disabilità, è un modo per incoraggiare la socializzazione fra pari, l'inclusione e contrastare il rischio di emarginazione sociale. Questi progetti riservati ai minori saranno realizzati in collaborazione con associazioni, cooperative sociali e volontari.

CAP. 7

Mantenere sempre aperto e vivo il dialogo con l'Azienda Sanitaria Locale (ASL) e il Distretto Sanitario per sostenere azioni dirette ad ampliare ed efficientare i servizi dedicati alla disabilità. Continuare, poi, ad incentivare tutte le iniziative intraprese dalle associazioni sportive del territorio che siano volte al coinvolgimento delle persone con disabilità nella pratica delle attività motorie. Oltre ad essere abbondantemente documentati, gli effetti positivi dello sport sono stati riscontrati in progetti già sperimentati e che, pertanto, meritano un maggior supporto da parte delle istituzioni. Non solo sport: sostenere anche iniziative di musicoterapia, teatrali e artistiche, che consentono di aprirsi e relazionarsi al mondo, esprimere sé stessi e le proprie potenzialità attraverso codici espressivi creativi.

Prevenire e contrastare le dipendenze patologiche mediante l'organizzazione di iniziative, percorsi e incontri, specialmente nelle scuole. Non solo sostanze psicoattive: lotta serrata anche all'abuso di fumo, alcool, farmaci, internet, social media e alla ludopatia.

Continuare, poi, a sollecitare un concreto intervento da parte della ASL affinché venga reso nuovamente disponibile sul territorio gioiese il Servizio per le Dipendenze patologiche (SerD), ad oggi svolto presso i paesi limitrofi, con gravi disagi e ripercussioni sulla qualità e sull'efficienza dello stesso.

Supportare le famiglie e i giovani genitori è un obbligo morale. Per questo intendiamo potenziare i servizi offerti dall'asilo nido comunale, che a breve sarà sostituito dai due poli per l'infanzia, andando ad ampliare ulteriormente le azioni in sostegno e in favore di famiglie ma anche delle donne lavoratrici.



CAP. 7

È in fase di realizzazione un moderno urban center in un'area periferica della città dove si evidenziano maggiori criticità da un punto di vista sociale.

Creare un servizio finalizzato al sostegno educativo, all'integrazione sociale e alla lotta alla dispersione scolastica, mediante la collaborazione di reti fra cittadini, associazioni del territorio e istituzioni.

Se lo sport è un diritto di tutti, per le istituzioni è un dovere assicurare l'accesso a impianti e servizi a tutti i cittadini. È dunque importante continuare a garantire la possibilità di praticare sport ai ragazzi le cui famiglie non possono sostenerne i costi.



7.2 POLITICHE GIOVANILI

L'informazione è l'arma più potente per riconoscere, affrontare e superare le difficoltà. Per accompagnare e supportare i ragazzi nel delicato percorso di crescita, oltre alle iniziative già citate per contrastare le dipendenze patologiche, è necessario promuovere in ogni ambito anche iniziative di sensibilizzazione sui temi dell'inclusione e dell'integrazione sociale.

Stimolare nei giovani l'impegno civico, il rispetto delle regole e del bene comune. Il Consiglio comunale delle Ragazze e dei Ragazzi è un esempio vincente di cittadinanza attiva e, per questo, sarà potenziato e reso ancora più incisivo nelle scelte di programmazione amministrativa.

Istituire un Forum dei Giovani, uno spazio di inclusione e confronto, favorirà la partecipazione attiva di ragazzi e ragazze alla vita sociale e democratica. Inoltre, il Forum consentirà di comprendere i bisogni e le esigenze dei giovani e di orientare, di conseguenza, le scelte amministrative sulla scorta delle indicazioni ricevute.

Prevista anche la nascita di eventi e festival dedicati ai ragazzi in cui gli stessi potranno cimentarsi nella realizzazione di progetti e nella presentazione di idee innovative. Individuare spazi riservati alle arti, alla musica, all'astro e ai workshop, che favoriscano la socializzazione e ospitino iniziative sviluppate in collaborazione con enti locali e università. Lo spazio creativo fungerà da punto di riferimento per i giovani cittadini e ne valorizzerà il ruolo all'interno della comunità, incoraggiando la partecipazione attiva alla vita culturale e sociale della città. Incentivare la partecipazione dei giovani al volontariato civico con lo scopo di riavvicinare i ragazzi alle istituzioni, in particolare a quella comunale. Per questo sarà importante coinvolgerli concretamente nello svolgimento di attività di supporto ai servizi pubblici, come quelli erogati dall'InfoPoint e dall'accoglienza turistica, la gestione della biblioteca e del teatro, l'organizzazione di eventi socio-culturali.

7.3 UGUAGLIANZA ED INCLUSIVITÀ

Il principio di uguaglianza mira a garantire le stesse opportunità a tutti i cittadini e a promuovere la partecipazione attiva degli stessi attraverso la rimozione di ogni ostacolo posto all'affermazione del principio costituzionalmente garantito.

La promozione dell'uguaglianza passa inevitabilmente attraverso l'affermazione della ricchezza della diversità, in ogni sua sfaccettatura.

Organizzazione di un Tavolo di concertazione, con funzioni propositive e di controllo dell'effettivo adempimento ai principi di uguaglianza e inclusività.

Un altro strumento attraverso il quale affermare l'uguaglianza sarà il supporto attivo all'azione dei centri antiviolenza (CAV) e delle Case delle Donne per prevenire e contrastare ogni forma di violenza e discriminazione, con particolare attenzione alla violenza di genere. Non si potrà prescindere da una capillare attività di formazione ed educazione, a partire da coloro che vivono l'età scolare.

Si continuerà a promuovere corsi di difesa personale, considerata la numerosa partecipazione delle donne a quelli già proposti nei mesi scorsi.

Promuovere l'integrazione sociale e culturale dei cittadini stranieri anche attraverso l'analisi e la diffusione delle buone prassi di convivenza armoniosa e pacifica.

Potenziare l'attività del Comitato Unico di Garanzia (CUG) comunale, il quale perpetuerà la propria ambizione di coltivare il benessere del lavoratore e della lavoratrice da un punto di vista sia personale che professionale.

MOBILITÀ SOSTENIBILE

L'utilizzo razionale e responsabile delle risorse a nostra disposizione è un tema di cogente attualità.

Per rendere Gioia del Colle una realtà sempre più moderna e competitiva, è di fondamentale importanza continuare ad applicare le strategie di sostenibilità.

Molti interventi sono stati realizzati nel corso di questi anni, ma bisogna continuare a lavorare con impegno per consegnare alle generazioni future una città sempre più pulita, vivibile e green.

Continuando ad applicare la cultura della mobilità sostenibile è possibile contrastare attivamente l'inquinamento.

Per ridurre il traffico e migliorare la rotazione negli stalli, è previsto il potenziamento delle aree a sosta regolamentata.

Iniziare ad applicare il Piano Urbano della Mobilità Sostenibile (PUMS), strategico strumento di pianificazione della mobilità urbana, nonché condizione imprescindibile per poter attingere ad importanti finanziamenti europei sulla mobilità.

Recuperare fondi e finanziamenti per la progettazione e la realizzazione di piste ciclabili, per favorire l'utilizzo della bicicletta come mezzo di locomozione alternativo e green.

A tal proposito, sarà opportuno ideare percorsi di mobilità intelligente, che connettano luoghi di lavoro, di aggregazione, di svago e di interesse culturale e turistico.

Procedere alla messa in funzione della velostazione, una struttura adibita al parcheggio e al deposito di biciclette, dotata di servizi quali una ciclofficina e un punto informativo, da cui poter avviare percorsi didattico-naturalistici.

CAP. 8

La funzione strategica della velostazione all'interno del parcheggio di scambio è dettata da una visione di raccordo intermodale sia per i pendolari in uscita che per quelli in entrata.

Al completamento della ciclovia dell'Aquedotto Pugliese, frutto di una visione sinergica tra istituzioni, la città avrà a disposizione ben quattro percorsi ciclabili che attraverseranno il territorio.

L'obiettivo è quello di stimolare l'interesse cicloturistico, ma anche quello di educare i cittadini alla mobilità dolce.

Le ciclovie consentiranno forme di partecipazione e di utilizzo anche da parte della popolazione scolare, attivando così in maniera concreta azioni di sensibilizzazione alla ciclomobilità.

Per garantire una sempre maggiore accessibilità e fruibilità, sarà a breve adottato il Piano per l'Eliminazione delle Barriere Architettoniche (PEBA), spinta propulsiva all'attuazione del principio di inclusività delle persone con mobilità ridotta.

Al contempo, tutti gli interventi avviati dall'amministrazione comunale prevedono e stanno realizzando l'eliminazione di barriere architettoniche esistenti.

Uno degli obiettivi principali per garantire la riduzione del traffico veicolare all'interno del centro abitato sarà una progettualità integrata di trasporto, in grado di offrire parcheggio e movimentazione degli utilizzatori verso zone diverse della città tramite forme agevolate di trasporto pubblico.

Promuovere modi sostenibili di andare a scuola, come Bicibus e Piedibus, di concerto con istituzioni scolastiche ed associazioni, sensibilizzando la cittadinanza attraverso convegni ed incontri.

Implementare la presenza di colonnine di ricarica per veicoli elettrici.

CAP. 8



CAP. 8



BENI E ATTIVITÀ SPORTIVE

Oltre ad avere innumerevoli effetti benefici sul corpo, l'attività motoria contribuisce anche al benessere psichico di chi la pratica.

Lo sport ha infatti un'importantissima funzione sociale e culturale: è un potente strumento di aggregazione e di integrazione, è una palestra di vita, uno strumento utile allo sviluppo completo e armonico di bambini e ragazzi.

Sarà impegno dell'amministrazione continuare a riservare la giusta attenzione al mondo dello sport.

Tutti devono poter praticare attività motoria, indistintamente.

Progetti ed iniziative con tali finalità inclusive, continueranno ad essere implementati e sostenuti, visto anche il possibile utilizzo delle aree fitness e delle palestre a cielo aperto da parte della cittadinanza. Fra gli obiettivi principali, la realizzazione di playground per adulti e bambini in zone strategiche della città, al fine di consentire l'accesso gratuito alle strutture sportive durante tutto l'anno .

I ragazzi provenienti da famiglie economicamente svantaggiate continueranno ad essere sostenuti da politiche dedicate, in grado di assicurare il diritto allo sport a tutti, nessuno escluso.

Promuovere discipline e attività sportive in orario extrascolastico, di concerto con le scuole, aiuterebbe a rinsaldare i legami fra studenti e fornirebbe preziose ore di libertà lontano da smartphone e tablet.

Proseguire il lavoro sinergico intrapreso con la Consulta dello Sport per orientare al meglio le scelte amministrative e favorire la promozione e l'organizzazione di eventi e interventi sul territorio.

Continuare ad attuare programmi di manutenzione e appropriata gestione delle strutture sportive comunali già esistenti, con l'obiettivo di rigenerare gli impianti e utilizzarli finalmente in modo multifunzionale.

TASSE E TRIBUTI

Alle prestazioni in denaro dovute dai cittadini, devono corrispondere servizi sempre più affidabili ed efficienti.

La riscossione deve, d'altronde, tenere conto delle singole specificità e delle difficoltà economiche del cittadino.

Al netto del periodo da pandemia da Covid-19 che ha contratto le azioni di recupero coatto delle tasse evase e ha prodotto una fisiologica riduzione delle entrate, nel corso del mandato si è proceduto ad una incessante e regolare azione di contrasto all'evasione fiscale.

Quest'obbligo normativo continuerà ad essere ottemperato in maniera rigorosa, così consentendo una previsione di riduzione della pressione fiscale e, al contempo, la necessaria provvista finanziaria per la realizzazione di interventi sul territorio e la copertura dei servizi.

Sperimentare e applicare forme di baratto amministrativo: particolari categorie di cittadini impossibilitati a pagare i tributi locali potrebbero saldare il debito eseguendo lavori socialmente utili.

Sarà comunque garantita un'equità fiscale con lo scopo di esentare o ridurre l'imposizione fiscale verso le famiglie in condizioni di svantaggio, così come effettuato nel corso degli ultimi anni.

Continuare a mantenere l'impegno di non aumentare le tasse comunali di stretta ed esclusiva competenza dell'Ente.

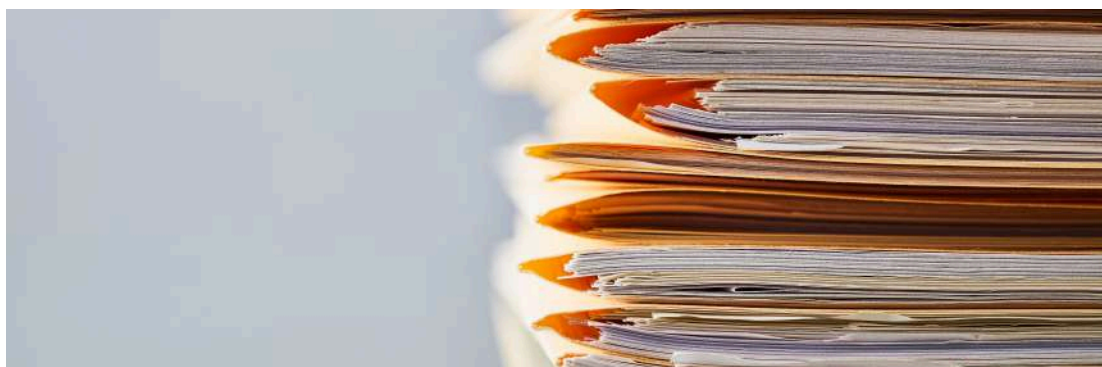

ASSETTO DEL TERRITORIO

Negli ultimi cinque anni le decisioni e le attività intraprese in ambito urbanistico sono state orientate a ridurre il consumo del suolo e all'implementazione di servizi, con l'obiettivo di conciliare al meglio vita urbana, salute e benessere.

Grazie ad oculati interventi di pianificazione territoriale, l'amministrazione continuerà ad operare per migliorare la qualità della vita dei cittadini.

Dare impulso al Piano Particolareggiato, procedendo alla riassegnazione dei lotti della zona artigianale al fine di garantire l'insediamento di nuove attività produttive con importanti ricadute economiche e occupazionali sul nostro territorio.

Il completamento della procedura di rigenerazione urbana in essere sarà un impegno prioritario.

Grande attenzione all'attività di programmazione destinata all'approvazione del Piano Urbanistico Generale (PUG), che dovrà mirare a rendere la nostra città sempre più moderna, efficiente e rispettosa dell'ambiente mediante una visione orientata ai servizi offerti dal territorio, alla riduzione del consumo del suolo e a una pianificazione strategica integrata.

Adeguare il Regolamento Edilizio Comunale al Regolamento Edilizio Tipo (RET) della Regione Puglia. Il completamento della procedura garantirà il corretto esercizio dell'attività edilizia, semplificando e unificando norme e adempimenti.

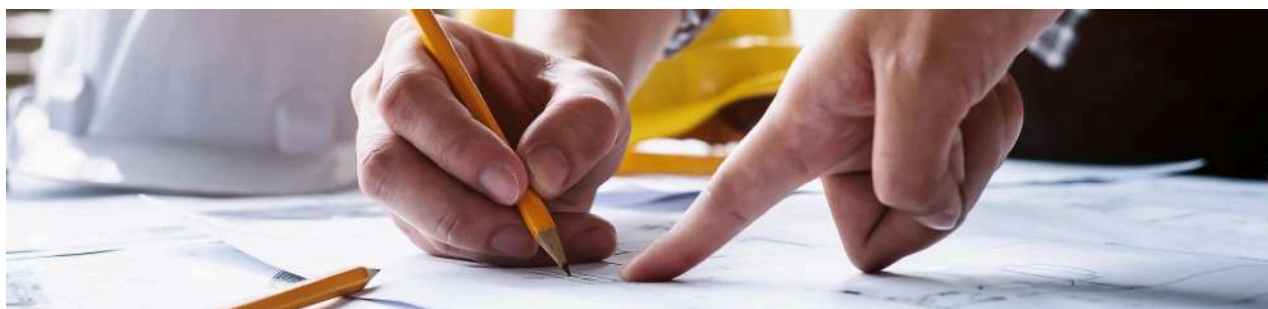

CAP. 11

Completare i Programmi Integrati di Rigenerazione Urbana (PIRU), volti al recupero di edifici esistenti, degradati e abbandonati (per esempio ex Coop) e, al contempo, a restituire decoro, funzionalità e servizi ad un ambito urbano.

Continuare ad effettuare attività di manutenzione straordinaria su strade urbane ed extraurbane, non trascurando l'attenzione al decoro e all'arredo urbano. Tali lavori implicheranno anche la realizzazione di nuovi attraversamenti pedonali rialzati e rallentatori, che consentiranno l'attraversamento in sicurezza e imporranno la moderazione della velocità dei veicoli.

Continuare ad attuare interventi di riqualificazione del centro storico al fine di aumentarne la bellezza e l'attrattività. In particolare, bisognerà applicare, con stretta osservanza e rigore, il Regolamento Comunale Piano Colori e Materiali, che impone l'adesione a determinate regole e norme durante gli interventi di recupero degli immobili della zona, in modo tale da uniformare ed armonizzare l'aspetto dell'aggregato urbano di origine storica.

Continuare l'attività di collaborazione con soggetti privati, incentivando l'adozione e la cura di beni comuni (per esempio, rotatorie).



CAP. 11

Ammodernare e installare nuove pensiline e panchine alle fermate delle autolinee renderà più comodo l'utilizzo dei servizi di trasporto pubblico.

Completare la messa in funzione degli impianti elettronici di controllo della ZTL permetterà di sorvegliare adeguatamente gli accessi ai varchi, con lettura di targa.

Di concerto con residenti e commercianti, la ZTL si potrà estendere gradualmente.